



PROFIL KORPORAT

MAJLIS BANDARAYA SHAH ALAM

KANDUNGAN

01

PENGENALAN

02

LATAR BELAKANG

03

PENGISYTIHARAN
BANDAR RAYA

04

PENTADBIRAN

05

YANG DIPERTUA &
DATUK BANDAR

06

CARTA ORGANISASI

07

DEMOGRAFI / POPULASI
/ KELUASAN / GUNA
TANAH

08

PERANCANGAN &
PEMBANGUNAN

09

PEMBAHAGIAN
ZON MPP

10

SEKSYEN

11

ASET MAJLIS / LESEN
PERNIAGAAN / PENIAGA
KECIL

12

PELAN STRATEGIK MBSA
/ PELAN ANTIRASUAH

13

SUSTAINABLE
DEVELOPMENT GOALS
(SDGs)

14

PELAN TINDAKAN
SHAH ALAM BERSIH

15

PENGANGKUTAN &
KOMUNIKASI

16

INDUSTRI &
PERDAGANGAN

17

PENDIDIKAN

18

KESIHATAN &
KEBAJIKAN

19

&

20

PELANCONGAN &
REKREASI



SHAH ALAM BANDAR RAYA PINTAR, BERDAYA HUNI DAN BERDAYA TAHAN MENJELANG 2035

LATAR BELAKANG

SEJARAH

Shah Alam pada suatu ketika dulu adalah sebuah ladang kelapa sawit yang dikenali sebagai Sungai Renggam. Shah Alam mula dibangunkan pada tahun 1963 untuk dijadikan pusat pentadbiran Selangor apabila Kuala Lumpur dirancang untuk dijadikan Wilayah Persekutuan pada 1 Februari 1974.

Pada 7 Disember 1978, atas perkenan DYMM Sultan Selangor Ke-8, Almarhum Sultan Salahuddin Abdul Aziz Shah Alhaj, Shah Alam diisytiharkan sebagai ibu negeri Selangor yang baharu. Nama 'Shah Alam' sendiri adalah pilihan dan perkenan Baginda.

Keluasan Shah Alam pada ketika itu adalah 41.69 km persegi. Pada 1 Januari 1997, Shah Alam diperluaskan kepada 290.3 km persegi (PelanWarta 197). Ibu negeri Selangor, negeri termaju di Malaysia ini dinaikkan taraf menjadi bandar raya pada 10 Oktober 2000.



LOKASI

Shah Alam terletak di Negeri Selangor yang merupakan antara 14 buah negeri di Malaysia. Hanya 25 km dari Kuala Lumpur, ibu negara Malaysia dan 15 km dari Pelabuhan Klang. Ia dikelilingi oleh bandarbandar besar seperti Petaling Jaya, Subang Jaya, Klang, Putrajaya dan Cyberjaya.

PENGISYTIHARAN BANDAR RAYA

Pelbagai program diatur bagi meraikan detik pengisytiharan ini bersama seluruh warga Shah Alam. Antara peristiwa penting yang kekal dalam lipatan sejarah ibu negeri Selangor ini adalah:

20

September 2000

YAB Dato' Menteri Besar Selangor melancarkan logo, bendera dan lagu rasmi Majlis Bandaraya Shah Alam

09

Oktober 2000

Majlis Penyerahan Suratcara Pengisytiharan daripada Kementerian Kesejahteraan Bandar, Perumahan dan Kerajaan Tempatan kepada DYMM Pemangku Raja Selangor

09

&

10

Oktober 2000

YAB Dato' Menteri Besar Selangor mengisytiharkan Shah Alam sebagai bandar raya tepat jam 12.00 tengah malam

10

Oktober 2000

Majlis Penyerahan Watikah Pelantikan Datuk Bandar Shah Alam daripada DYMM Sultan Selangor kepada YBhg. Dato' Haji Abu Sujak bin Haji Mahmud

10

Oktober 2000

Majlis Makan Malam sempena Pengisytiharan Bandar Raya Shah Alam yang dihadiri oleh DYMM Sultan Selangor



PENTADBIRAN

Shah Alam ditadbir oleh Majlis Bandaraya Shah Alam (MBSA) yang sebelum ini dikenali sebagai Majlis Perbandaran Shah Alam (MPSA). MBSA ditubuhkan pada 7 Disember 1978 serentak dengan pengisytiharan bandar Shah Alam sebagai ibu negeri Selangor Darul Ehsan. Pada 10 Oktober 2000, Shah Alam diisytiharkan sebagai bandar raya dan Majlis Perbandaran Shah Alam dinaiktaraf sebagai Majlis Bandaraya Shah Alam (MBSA).



DASAR

Khidmat terbaik

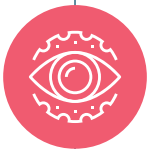

VISI

Menjadikan Shah Alam bandar raya yang berkualiti, sejahtera, kondusif dan terunggul.



MISI

Meningkatkan tadbir urus MBSA sebagai organisasi yang efisien, efektif, kompeten, dinamis dan terus cemerlang.



AKTA 171 KERAJAAN TEMPATAN

MBSA ditubuhkan di bawah Akta 171, Akta Kerajaan Tempatan. Akta ini memperuntukkan MBSA mentadbir, memberi perkhidmatan serta membangunkan bandar raya Shah Alam.

YANG DIPERTUA MAJLIS PERBANDARAN SHAH ALAM (1988 – 2000)

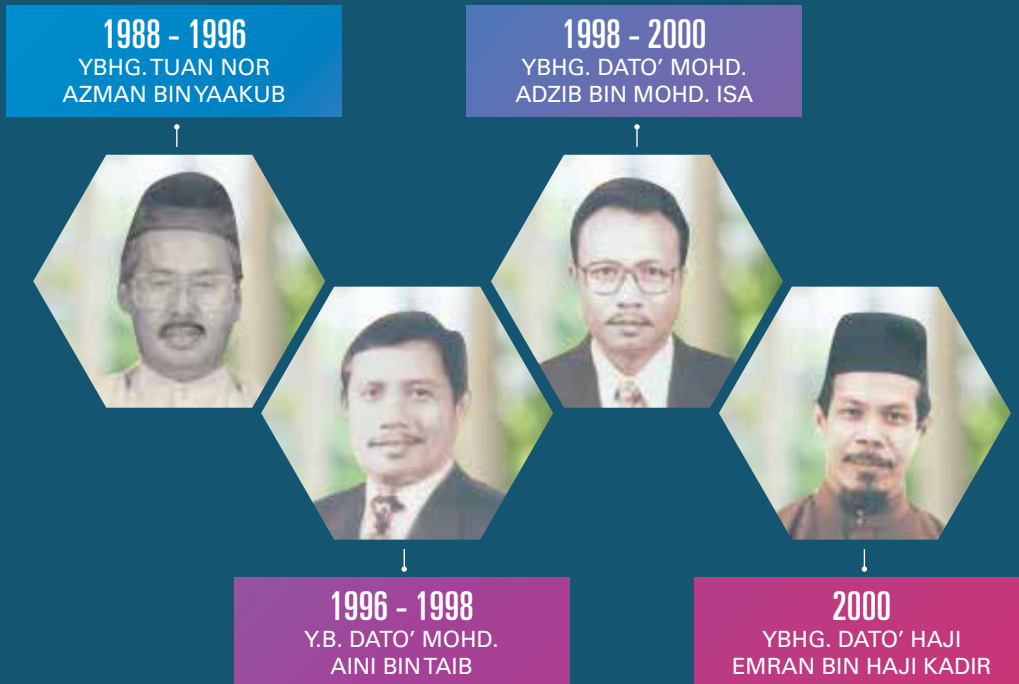

DATUK BANDAR SHAH ALAM



CARTA ORGANISASI

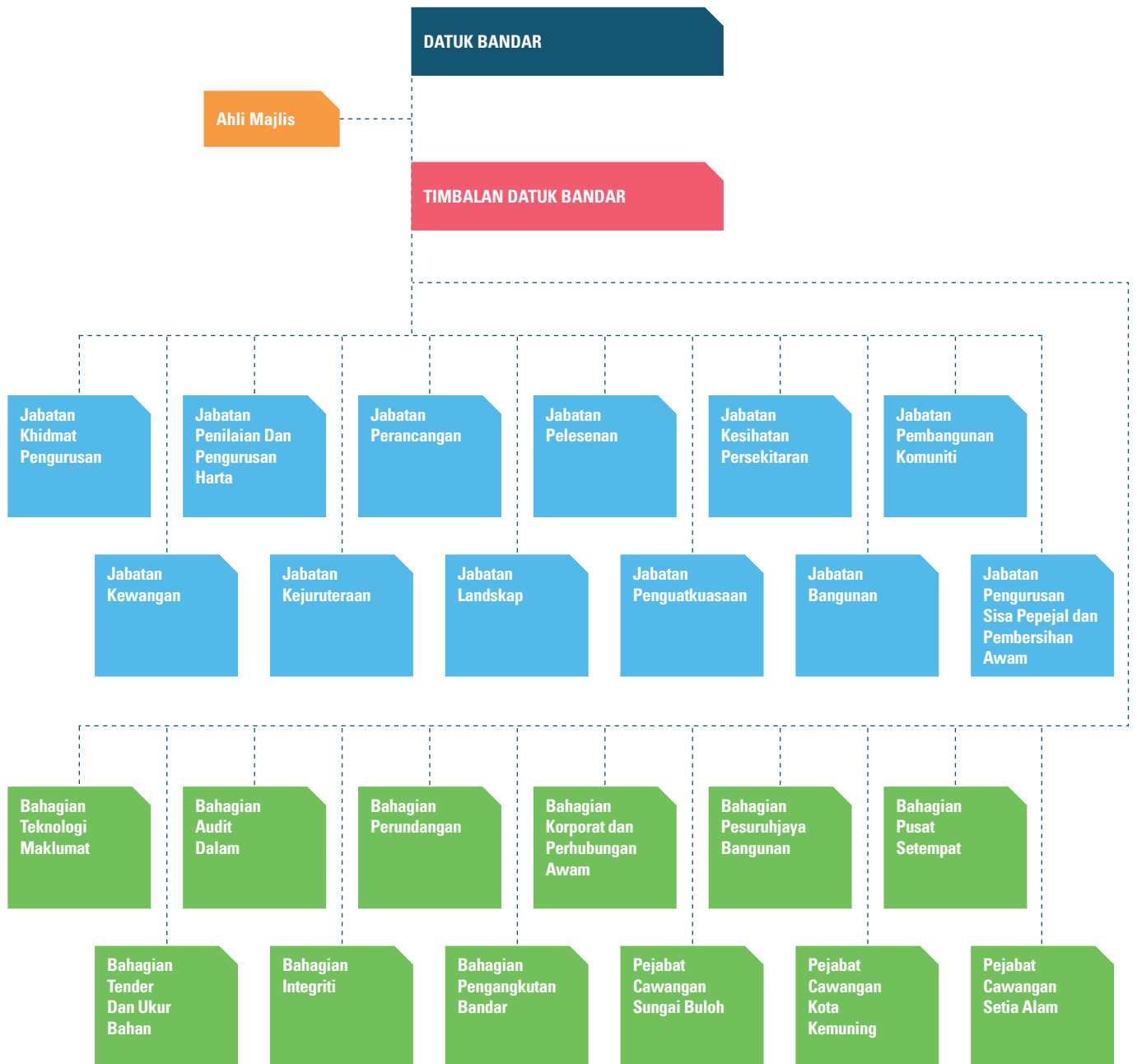

Majlis Bandaraya Shah Alam diketuai oleh seorang Datuk Bandar yang merupakan Pegawai Tadbir dan Diplomatik (PTD). Selain itu, Datuk Bandar juga merupakan Ahli Majlis yang memikul tanggungjawab bersama 24 Ahli Majlis yang lain. Ahli-ahli Majlis ini terdiri daripada ahli politik, golongan profesional, ahli akademik dan tokoh korporat. Pengurusan Majlis juga dianggotai oleh Timbalan Datuk Bandar, Timbalan Setiausaha, Pengarah-Pengarah Jabatan, Ketua-Ketua Bahagian dan Pengurus Cawangan.

DEMOGRAFI



Keluasan Shah Alam
30,310.72 hektar



Daerah
Petaling dan sebahagian daerah Klang



Bilangan Penduduk
686,966 orang
*anggaran 2020



Bilangan pemilik harta
248,917 unit



Seksyen
56 seksyen



Bunga Rasmi
Anggerik-Renantanda Shah Alam

POPULASI

Anggaran penduduk Shah Alam

Tahun	Jumlah Penduduk (Orang)
1990	130,000
2000	395,637
2010	541,306
2018	625,000
2020	686,966

KELUASAN SHAH ALAM

Keluasan Shah Alam meningkat secara berperingkat-peringkat sejak tahun 1963 sehingga sekarang. Saiz sebenar keluasan Shah Alam berdasarkan Pelan Warta 1190 yang digazetkan pada 1 Januari 1997 adalah seluas 290.3 km persegi.

Pelan Pembangunan	Tahun	Kawasan Tambahan	Keluasan Km ²
Pelan Pembangunan Shah Alam	1960	Seksyen 1-16	19.68 km ²
Pelan Struktur 1979	1979	Seksyen 1-24	41.69 km ²
Pelan Perluasan Shah Alam	1984	Seksyen 1-28	53.30 km ²
Pelan Warta 968 (District Planning)	1994	Seksyen 1-39	261.70 km ²
Pelan Warta 1190 (District Planning & Administration)	1997	Seksyen U1-U14 Seksyen U1-U20 (Utara) Seksyen 1-24 (Tengah) Seksyen 25-36 (Selatan)	290.30 km ²

Sumber : Jabatan Perancangan Majlis Bandaraya Shah Alam, Julai 2000

GUNA TANAH

Zon Guna Tanah Rancangan Tempatan Majlis Bandaraya Shah Alam (Pengubahan 3) 2020 .

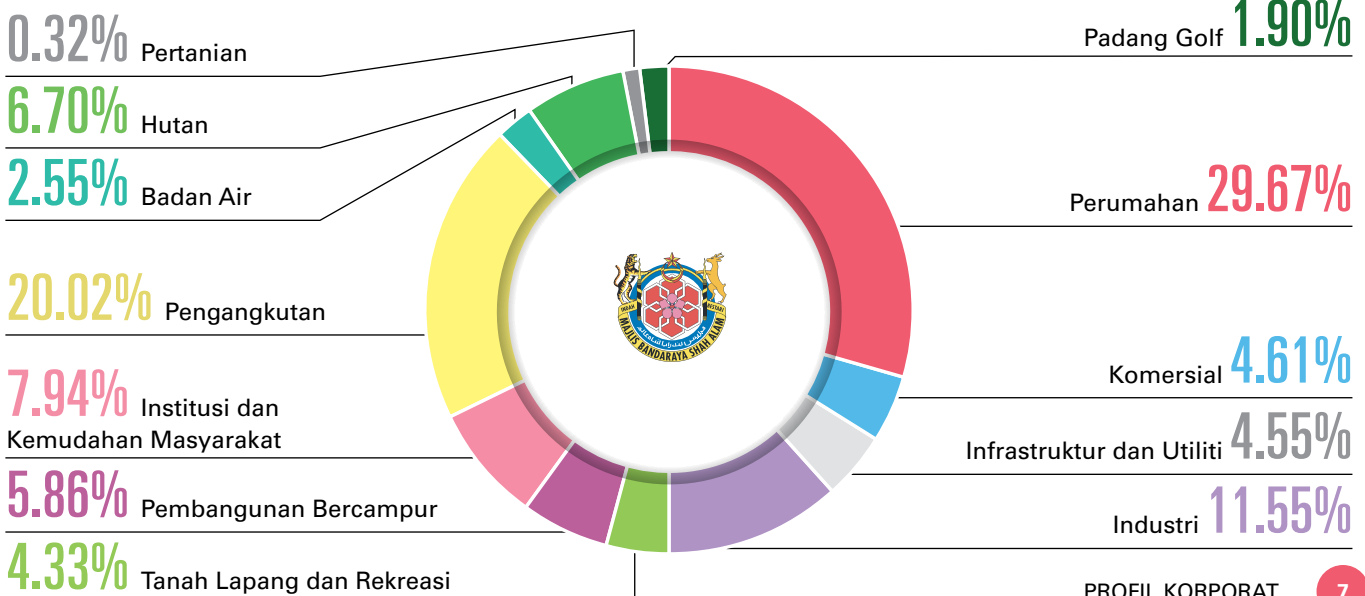

PERANCANGAN & PEMBANGUNAN



OBJEKTIF PEMBANGUNAN

Matlamat utama pembangunan bandar raya Shah Alam adalah seperti berikut:

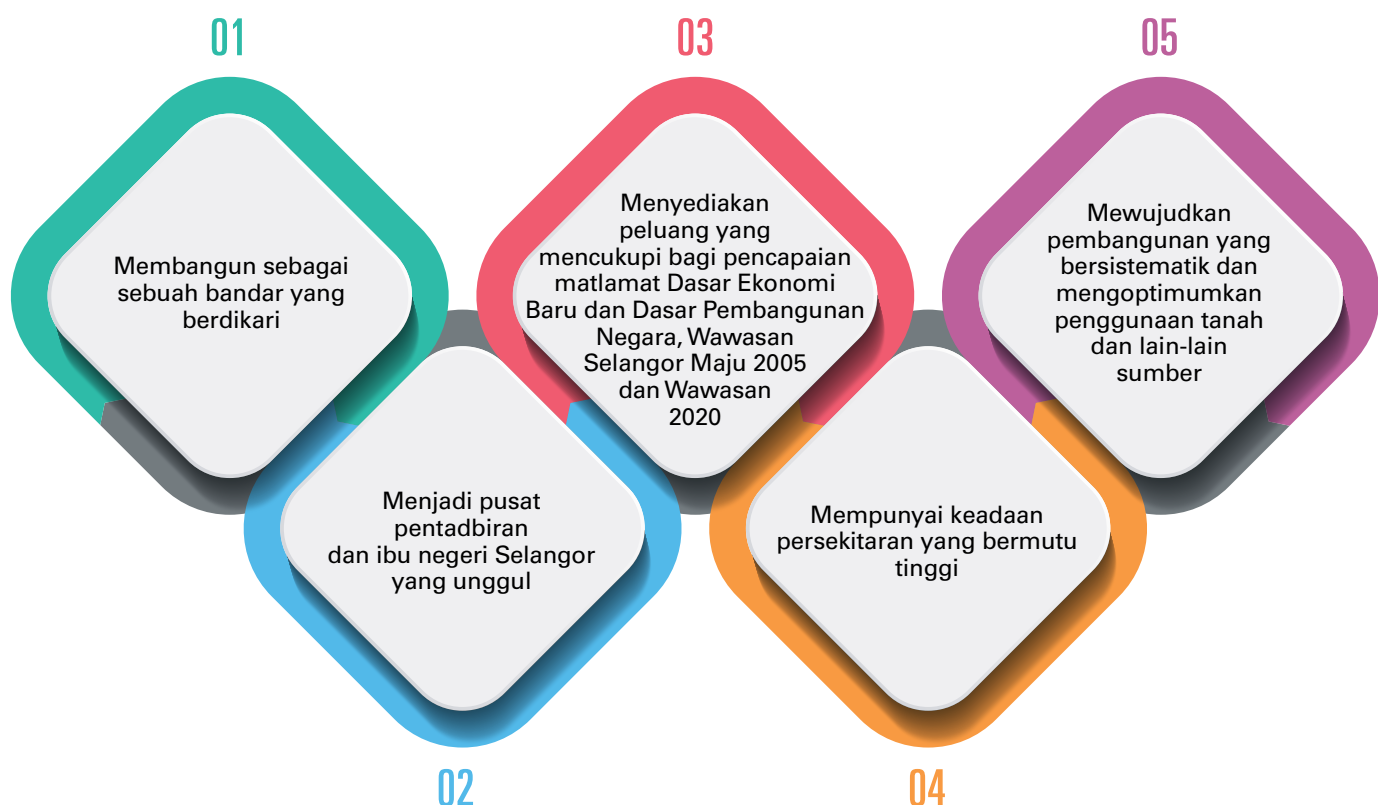

PEMBAHAGIAN ZON MAJLIS PERWAKILAN PENDUDUK

Majlis Bandaraya Shah Alam dibahagikan kepada 24 zon, di mana setiap zon diwakili oleh seorang Ahli Majlis sebagai Pengerusi. Setiap Ahli Majlis diberi sejumlah peruntukan untuk melaksanakan aktiviti di bawah tanggungjawab zon Majlis Perwakilan Penduduk (MPP) masing-masing.

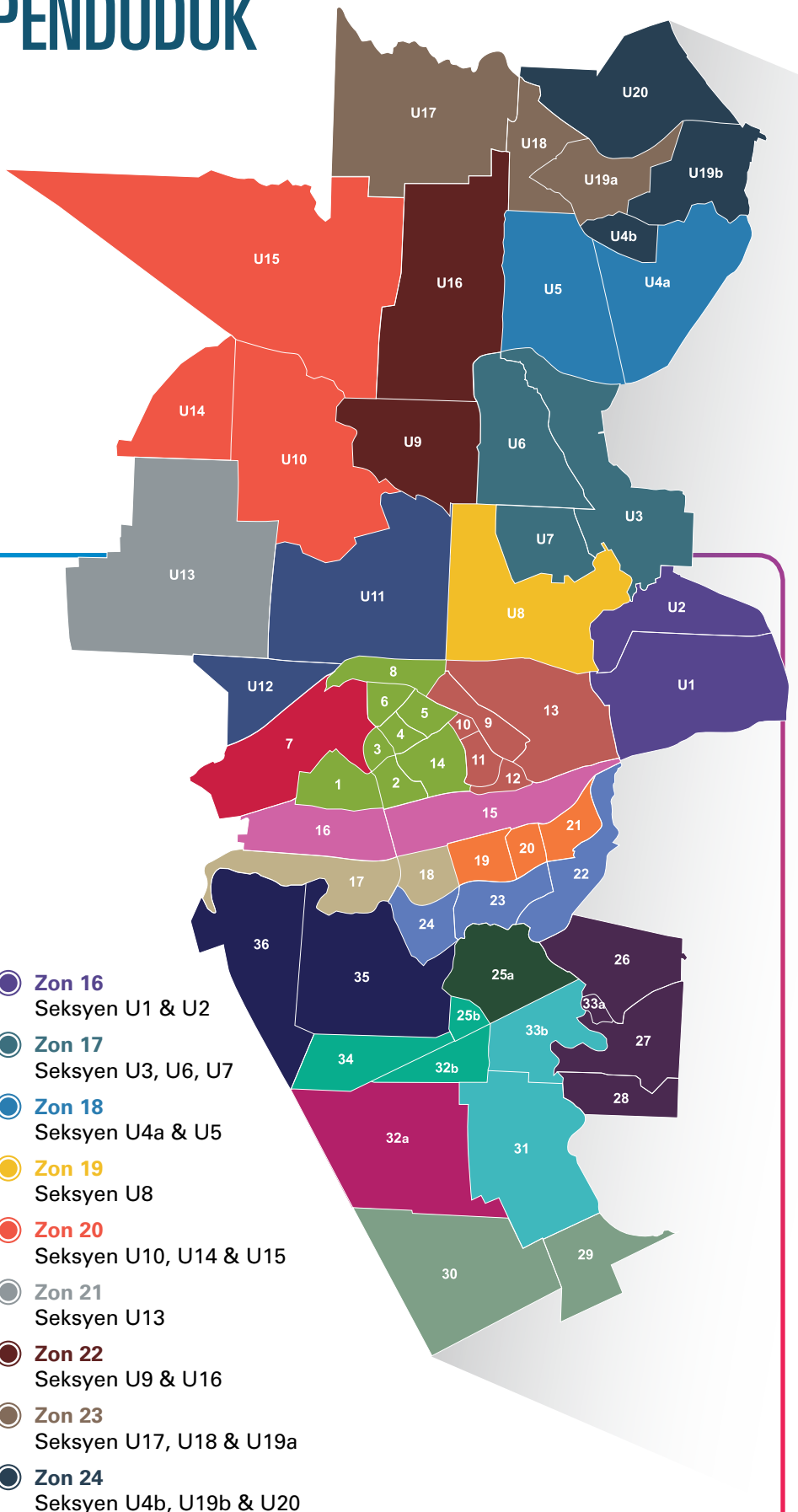

SEKSYEN

PEMBAHAGIAN SEKSYEN

Mengikut Pelan Warta 1190 yang dikeluarkan pada tahun 1997, Shah Alam dibahagikan kepada 56 Seksyen iaitu:

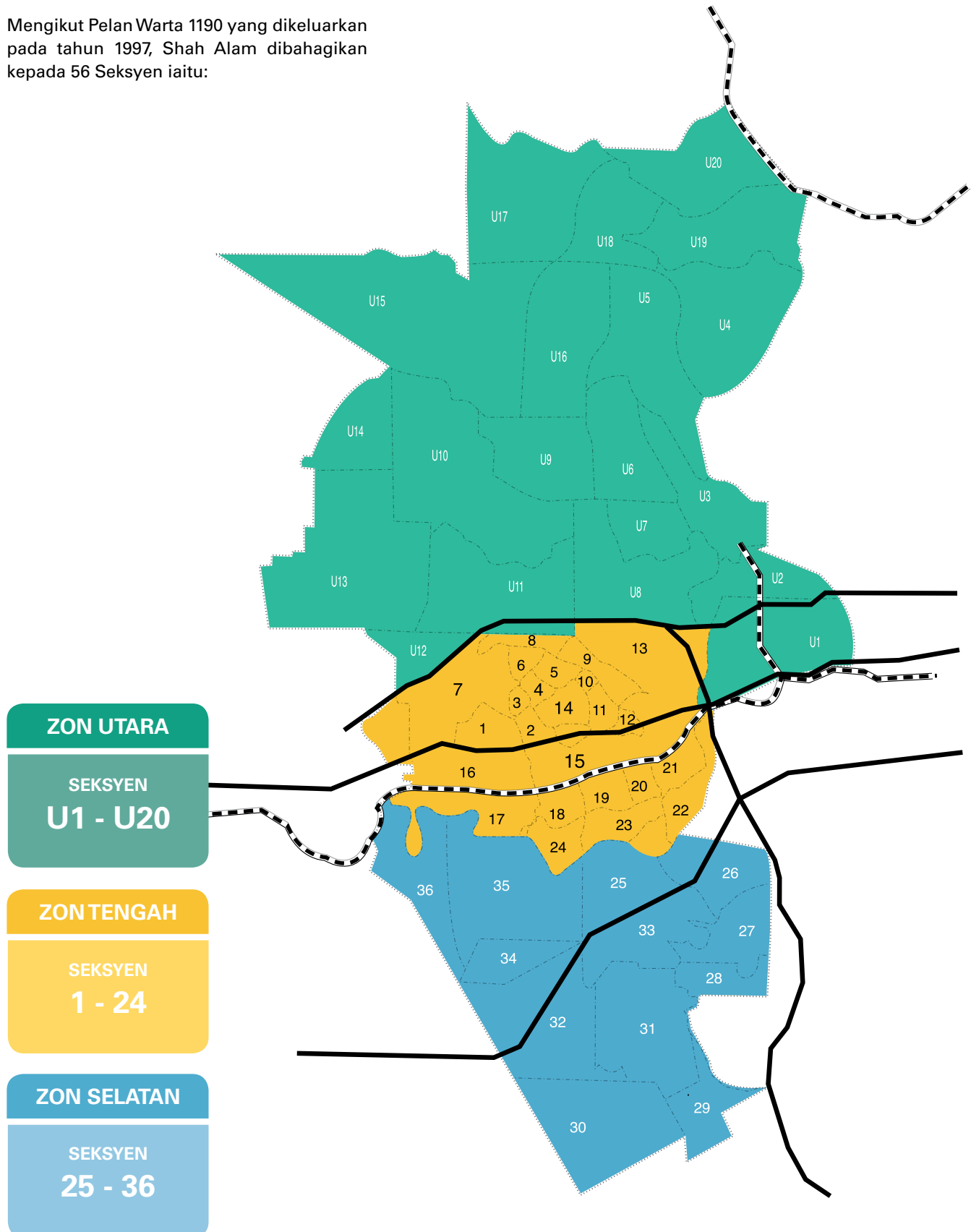

ASET MAJLIS



Dewan Besar

54 unit



Dewan Kecil

19 unit



Pondok Rukun Tetangga

5 unit



Gerai Majlis

63 lokasi



Taman Awam

47



Taman Permainan

1088



Padang Bola

91

LESEN PERNIAGAAN

44 Hiburan

73 Menyimpan Bahan Bahaya

104 Pembuangan Sampah

391 Tadika/Taska/Taski

2,895 Penyeliaan Tempat Makanan

987 Anjing

8,625 Perindustrian

14,200 Perniagaan

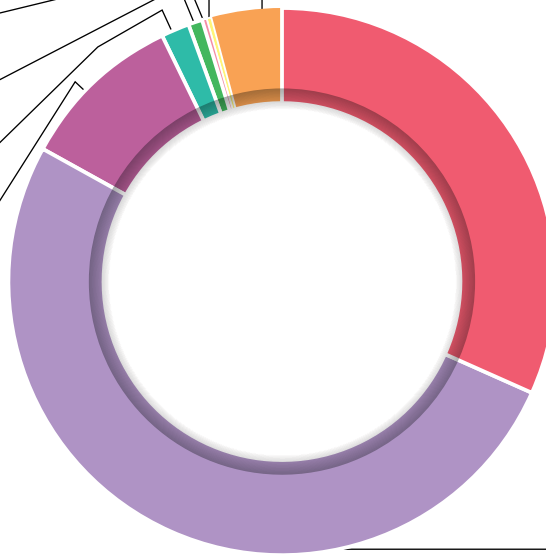

* Data daripada SAIS

PENIAGA KECIL



Jumlah penyewa gerai/
pasar/kiosk/medan selera

1,730 peniaga



Penjaja Pasar
Malam

3,705 peniaga



Pasar Pagi
(termasuk bazarena)

1,353 peniaga



Penjaja
Sementara

1,034 peniaga

PELAN STRATEGIK MBSA 2021-2025



- Tadbir Urus Yang Dinamik, Berintegriti dan Cemerlang.
- Pembangunan Persekitaran Mampan Ke Arah Bandar Rendah Karbon.
- Kemakmuran Sosio Ekonomi.
- Pembangunan Komuniti Sejahtera dan Inklusif.

PELAN ANTIRASUAH (NACP) 2019-2023



- NACP dirangka oleh Pusat Governans, Integriti dan Antirasuah Nasional (GIACC) dan telah dilancarkan dengan rasminya pada 29 Januari 2019 dengan matlamat untuk mewujudkan negara bebas rasuah.
- Merupakan dasar antirasuah yang mencerminkan harapan tinggi rakyat untuk negara bebas rasuah yang mengamalkan ketelusan, kebertanggungjawaban dan integriti.
- NACP adalah satu pelan khusus bagi menangani permasalahan rasuah, integriti dan tadbir urus di negara ini.



SUSTAINABLE DEVELOPMENT GOALS (SDGs)

MATLAMAT PEMBANGUNAN MAMPAN (SUSTAINABLE DEVELOPMENT GOALS)

Matlamat Pembangunan Mampan (SDGs), yang diperkenalkan pada tahun 2015 oleh United Nations General Assembly, merupakan komitmen global ke arah masa depan yang lebih mampan. Ini adalah rangka tindakan menuju ke arah pembangunan mampan, berdaya tahan dan inklusif, yang menggariskan 17 matlamat dan 169 sasaran yang merangkumi lima bidang tumpuan; kemajuan masyarakat, penjagaan bumi, kemakmuran, keamanan dan kerjasama.

SHAH ALAM KOMITED MEREALISASIKAN SUSTAINABLE DEVELOPMENT GOALS

1 NO POVERTY	2 ZERO HUNGER	3 GOOD HEALTH AND WELL-BEING	4 QUALITY EDUCATION
5 GENDER EQUALITY	6 CLEAN WATER AND SANITATION	7 AFFORDABLE AND CLEAN ENERGY	8 DECENT WORK AND ECONOMIC GROWTH
9 INDUSTRY, INNOVATION AND INFRASTRUCTURE	10 REDUCED INEQUALITIES	11 SUSTAINABLE CITIES AND COMMUNITIES	12 RESPONSIBLE CONSUMPTION AND PRODUCTION
13 CLIMATE ACTION	14 LIFE BELOW WATER	15 LIFE ON LAND	16 PEACE, JUSTICE AND STRONG INSTITUTIONS
			17 PARTNERSHIPS FOR THE GOALS

INTEGRITI DI HATI

PELAN TINDAKAN BANDAR RENDAH KARBON SHAH ALAM 2035

LOW CARBON CITY ACTION PLAN SHAH ALAM 2035

STRATEGY 1 BUILDING, WATER AND CLEAN ENERGY	STRATEGY 2 URBAN TRANSPORTATION AND MOBILITY	STRATEGY 3 SOLID WASTE MANAGEMENT
STRATEGY 4 URBAN GREENING AND BUILT ENVIRONMENT	STRATEGY 5 CITY GOVERNANCE	STRATEGY 6 COMMUNICATION, EDUCATION AND PUBLIC AWARENESS (CEPA)

PELAN TINDAKAN SHAH ALAM BERSIH

MATLAMAT PELAN TINDAKAN SHAH ALAM BERSIH 2022-2025

- Menjadikan Shah Alam sebuah bandar raya yang lebih bersih, indah, sejahtera dan selesa didiami dan dikunjungi oleh pelancong dari dalam dan luar negara.
- Mewujudkan rasa *community ownership* dan penglibatan semua pihak yang berkepentingan secara lebih efektif dan strategik.
- Mewujudkan budaya *self belonging* di kalangan kakitangan MBSA, penduduk Shah Alam dan semua kontraktor/konsesi penyelenggaraan di Shah Alam dari aspek kesihatan.
- Menjadikan Shah Alam bersih menjelang tahun 2025 merangkumi aspek perkhidmatan penyelenggaraan, infrastruktur, fasiliti awam, landskap dan penguatkuasaan.



6 ELEMEN UTAMA PELAN TINDAKAN SHAH ALAM BERSIH

Menambahbaik
mekanisme pengurusan
sisa pepejal

01

Mewujudkan
persekitaran yang
bersih dan selesa

02

Kebersihan fasiliti
awam

03

Kawalan dan
pencegahan pencemaran
alam sekitar

04

Penguatkuasaan dan
pemantauan yang
bersepadu dan efektif

05

Kesedaran terhadap
kebersihan (penglibatan
penduduk dan
stakeholder)

06

PENGANGKUTAN & KOMUNIKASI

SHAH ALAM MILIKI JARINGAN LEBUH RAYA BERSEPADU

Shah Alam yang terletak 53 km dari Lapangan Terbang Antarabangsa Kuala Lumpur (KLIA) dan 65 km dari Pelabuhan Barat, Klang, membolehkan pengunjung singgah sejenak sebelum meneruskan perjalanan dalam negeri atau luar negara. Selain itu, Shah Alam mudah dikunjungi dari Kuala Lumpur, Klang, Sepang, Putrajaya dan kawasan sekitarnya dengan pengangkutan yang efisien dan bersepadu. Dengan adanya kemudahan jaringan lebuhraya, pengguna mempunyai pelbagai alternatif laluan untuk ke Shah Alam.



TERMINAL BAS

- Terminal Seksyen 17
- Pusat Bandar (Seksyen 14)
- Hentian Akhir Bandar, Seksyen 19

STESEN LRT

- Stesen LRT Glenmarie
- Stesen LRT Alam Megah
- Stesen LRT Subang Alam

STESEN MRT

- Stesen MRT Sungai Buloh
- Stesen MRT Kwasa Damansara
- Stesen MRT Kwasa Sentral

STESEN KOMUTER

- Seksyen 19
- Batu Tiga
- Padang Jawa
- Sungai Buloh

LEBUHRAYA

- Lebuhraya Persekutuan
- Lebuhraya Baru Lembah Klang (NKVE)
- Lebuhraya Shah Alam (KESAS)
- Lebuhraya Lingkaran Tengah (ELITE)
- Lebuhraya Koridor Guthrie (GCE)
- Lebuhraya Kemuning – Shah Alam (LKSA)
- Lebuhraya Damansara – Shah Alam (DASH)
- Lebuhraya Pantai Barat (WCE)



INDUSTRI & PERDAGANGAN

BANDAR RAYA PERTAMA MILIKI KAWASAN PERINDUSTRIAN TERANCANG

Shah Alam selaku ibu negeri Selangor yang pesat membangun telah diiktiraf sebagai bandar raya pertama di Malaysia yang mempunyai kawasan perindustrian yang terancang. Bandar raya Anggerik ini menempatkan lebih 1,000 industri pelbagai saiz dan sektor.

Antaranya ialah Kawasan Perindustrian HICOM (Seksyen 26), Kawasan Perindustrian HICOMGlenmarie (Seksyen U1), Kawasan Perindustrian Temasya (Seksyen U1), Kawasan Perindustrian Bukit Jelutong (Seksyen U8), Kawasan Perindustrian AMJ (Seksyen 32), dan pelbagai industri multinasional.



PENDIDIKAN

HUB PENDIDIKAN DI SELANGOR

Shah Alam tidak pernah berkompromi dalam menyediakan kemudahan pendidikan dari peringkat taska/tadika, sekolah rendah, sekolah menengah dan pengajian tinggi. Shah Alam sentiasa memastikan setiap warganya mendapat kemudahan pendidikan yang berkualiti dan selesa.

Kampus Universiti Teknologi Mara (UiTM) yang terletak di Seksyen 1 merupakan Institusi Pengajian Tinggi yang tertua di Shah Alam. Selain menawarkan pengajian separuh masa dan sepenuh masa kepada para pelajar, UiTM juga menyediakan Kolej Pendidikan INTEC bagi pelajar yang ingin melanjutkan pelajaran ke luar negara.

Shah Alam turut mempunyai pelbagai Institusi Pengajian Tinggi Swasta yang menjadikan Shah Alam sebagai hub pendidikan di Selangor.

PERPUSTAKAAN RAJA TUN UDA

Perpustakaan Raja Tun Uda menyediakan persekitaran perpustakaan yang canggih dengan suasana menarik dan selesa. Ia sejajar dengan 'tagline' perpustakaan 'PPAS rumah kedua saya'. Ia direka mengikut konsep 'perpustakaan di dalam taman' dan terletak di Seksyen 13 berhampiran Kelab Golf Sultan Abdul Aziz Shah.



SEKOLAH



62

Menengah



2

Vokasional



138

Rendah



83

Tadika

SEKOLAH ANTARABANGSA

- Sekolah Antarabangsa Dwi Emas
- Sekolah Seri Cahaya
- Sekolah Antarabangsa Tenby
- Sekolah Antarabangsa MAZ
- Sekolah Antarabangsa HELP

INSTITUSI PENGAJIAN TINGGI

- Universiti Teknologi MARA
- Universiti Selangor (UNISEL)
- Management and Science University (MSU)
- Open University Malaysia (OUM)
- UOW Malaysia KDU University College
- Politeknik Sultan Salahuddin Abdul Aziz Shah
- Pusat Latihan Tenaga Pengajar dan Kemahiran Lanjutan (CIAST)
- Pusat Latihan Teknologi Tinggi (ADTEC)
- Kolej Pendidikan Perdana (KOPEDA)
- Vocational College Sungai Buloh
- Ramsay Sime Darby Healthcare College
- Kolej Restu
- Malaysian Institute For Supply Chain Innovation (MISI)

KESIHATAN DAN KEBAJIKAN

KESIHATAN & KEBAJIKAN

Shah Alam turut mempunyai sebuah hospital awam yang lengkap dan moden di Seksyen 7. Selain itu, terdapat 6 pusat rawatan pakar dan 6 buah klinik kesihatan kerajaan bagi memenuhi keperluan penduduk dari segenap taraf ekonomi.



HOSPITAL

- Hospital Shah Alam, Seksyen 7
- Hospital Pakar AVISENA
- Hospital Pakar Wanita & Kanak-kanak AVISENA
- Hospital Pakar KPJ Selangor
- Hospital Columbia Asia
- Pusat Perubatan Putra, Bukit Rahman Putra
- Hospital Umra, Seksyen 13
- Hospital Pakar SALAM Shah Alam



7

KLINIK KESIHATAN
KERAJAAN



14

BALAI POLIS



3

BALAI BOMBA



PELANCONGAN DAN REKREASI

KEBUDAYAAN, SENI & SUKAN

Bandar raya Shah Alam memiliki pelbagai lokasi untuk aktiviti kesenian dan kebudayaan yang menarik seperti Galeri Seni Shah Alam, Kompleks Kesenian Islam, Laman Budaya, Laman Seni dan banyak lagi. Selain itu, Shah Alam turut dikenali sebagai bandar raya sukan, dengan Stadium Shah Alam yang merupakan salah sebuah stadium yang terbesar di Asia Tenggara.

Selain daripada itu, terdapat beberapa dewan kecil dan besar yang boleh digunakan bagi aktiviti sukan dan rekreasi untuk warga Shah Alam. Terdapat padang yang mencukupi untuk sukan bola sepak dan aktiviti sukan yang lain. Shah Alam juga mempunyai tasik buatan seluas 17.5 hektar yang dikenali sebagai Taman Tasik Shah Alam.



DATARAN

- Dataran Shah Alam
- Dataran Kemerdekaan Shah Alam

KOMPLEKS SENI & BUDAYA

- Kompleks Taman Seni Islam
- Teater Shah Alam
- Perpustakaan Raja Tun Uda
- Perpustakaan Anggerik Vanilla MBSA
- Perpustakaan Anggerik Mokara MBSA
- Perpustakaan Anggerik Aranda MBSA
- Galeri Shah Alam
- Laman Seni 7

MERCU TANDA & TEMPAT PELANCONGAN

- Masjid Sultan Salahuddin Abdul Aziz Shah
- Pusat Konvensyen Shah Alam
- Pusat Konvensyen Setia City
- Pusat Konvensyen Ideal (IDCC)
- Taman Botani Negara Shah Alam
- Taman Tema Air Wet World
- i-City

KOMPLEKS SUKAN

- Taman Sukan Lasak, Seksyen 13
- Kompleks Sukan SUK
- Kompleks Sukan JKR
- Pusat Akuatik Darul Ehsan
- City Karting Enterprise (Go Kart)

STADIUM

- Stadium Shah Alam
- Stadium Malawati
- Stadium UiTM
- Kompleks Sukan Shah Alam (Panasonic)

KELAB GOLF

- Kelab Golf Sultan Abdul Aziz Shah
- Kelab Golf Bukit Kemuning
- Kelab Golf Saujana
- Kelab Golf Monterez
- Kelab Golf Kota Permai
- Kelab Golf Glenmarie
- Kelab Golf TUDM
- Kelab Rahman Putra Malaysia

TAMAN REKREASI / TAMAN AWAM / TAMAN TASIK

- Taman Tasik Shah Alam, Seksyen 14
- Hutan Lipur Bukit SUK, Seksyen 5
- Taman Awam Seksyen 10
- Taman Awam Seksyen 28, Jalan 28/25
- Wetland, Kota Kemuning
- Taman Tasik Seksyen 7
- Kolam Takungan Banjir Seksyen 7
- Taman Wetland D20, Bukit Jelutong
- Taman Tasik Kota Kemuning
- Taman Rekreasi Utara, Bukit Jelutong
- Taman Rekreasi Selatan, Bukit Jelutong
- Taman Rekreasi Western Park, Setia Alam
- Taman Rekreasi Southern Pond, Setia Alam
- Sepanjang tepian Sungai Renggam (dari jambatan SIRIM hingga kunci air Seksyen 17)





MAJLIS BANDARAYA SHAH ALAM

Tingkat G, Wisma MBSA, Persiaran Perbandaran, Peti Surat 7200,
40000 Shah Alam, Selangor Darul Ehsan, MALAYSIA

 03 5522 2741

 03 5510 0399

 1800 88 4477

 www.mbsa.gov.my

 [shahalamcitycouncil](https://www.facebook.com/shahalamcitycouncil)

 [sacitycouncil](https://www.instagram.com/sacitycouncil)

 [sacitycouncil](https://twitter.com/sacitycouncil)